

| | |
|------------------------|--|
| Museo | Museo del Greco |
| Inventario | CE00005 |
| Clasificación Genérica | Pintura |
| Objeto/Documento | Cuadro |
| Autor/a | El Greco (Lugar de nacimiento: Creta, 1541 - Lugar de defunción: Toledo, 07/04/1614) |
| Título | Santiago El Mayor |
| Materia/Soporte | Lienzo: Tela Marco: Madera |
| Técnica | Óleo |
| Dimensiones | Lienzo: Altura = 100,40 cm; Anchura = 80,40 cm Marco: Altura = 114,30 cm; Anchura = 94,50 cm; Profundidad = 5,50 cm |
| Descripción | Figura masculina de tres cuartos sobre fondo neutro, con la cabeza girada hacia la derecha. Viste una túnica gris y un manto verde que recoge con su brazo derecho bajo el que sobresale una mano que señala hacia la izquierda que, a su vez, está sujetando un bastón. |

A lo largo del siglo XVI encontramos en Toledo interesantes representaciones pictóricas de los doce apóstoles. Estas creaciones se iniciaron con Juan de Borgoña. El Apostolado incluido en la predela del Retablo Mayor de la Iglesia de San Andrés, obra de colaboración entre Borgoña y Antonio de Comontes, representa a los apóstoles de medio cuerpo, en actitud de diálogo y situados sobre fondo dorado, evitando representar un escenario concreto. La visión continua de los primeros seguidores de Cristo se convertía así para la comunidad cristiana en un necesario y ejemplar modelo de conducta para los creyentes y el clero local. En los años finales del Greco, el artista renovó el sentido de estas series hasta convertirlas en una producción novedosa que ya no estaba destinada a ocupar un lugar en los retablos. Concibió trece lienzos exentos con las imágenes de Cristo Salvador y los doce apóstoles representados de busto largo o medio cuerpo, recortados sobre fondos neutros, dotados de monumental formal y de expresividad psicológica. Los apóstoles se cubren con túnica y manto y en las dos series presentes en la ciudad de Toledo, las del Museo del Greco y la de la Catedral, se acompañan de los atributos martiriales de cada personaje. Además de esos atributos, el Greco concibió para cada apóstol unas combinaciones cromáticas para la vestimenta y una gestualidad propia que pasarían a convertirse en códigos de identificación de los personajes. Cada figura refuerza su sentido y simbolismo en la proyección conjunta de las trece telas, colocadas en dos grupos de seis flanqueando al Salvador.

Santiago el Mayor aparece aquí con la cabeza girada hacia la izquierda y dirige la mirada hacia un lugar fuera de la composición, extendiendo su mano derecha en un gesto de elocuencia. Es muy importante el lenguaje gestual de los apóstoles del Greco que permite la relación entre ellos. El apóstol que, según la tradición hispana, vendría a España y cuyo cuerpo sería más tarde trasladado y enterrado en Santiago de Compostela, aparece no como un evidente peregrino, sino portando sólo un pequeño bastón en la mano izquierda. Los otros ejemplares conocidos de este santo son el

de la catedral de Toledo, que porta un libro en vez de bastón de peregrino; el de Oviedo, de dimensiones reducidas y por tanto sin atributos. De la misma iconografía es el de la colección particular de Bruselas que reproduce Camón y que copia el de la catedral, y el de la serie Arteché, de pequeño tamaño, que en 1971 era de la señora viuda de Arias de Zaragoza.

| | |
|---------------------------------|--|
| Datación | 1610-1614 |
| Contexto Cultural/Estilo | Manierismo |
| Lugar de Producción/Ceca | Toledo (Castilla-La Mancha, España) |
| Lugar de Procedencia | Monasterio de San Juan de los Reyes, Toledo(Castilla-La Mancha, España) [El destino original del Apostolado del Museo del Greco sigue siendo desconocido. Hasta hace poco tiempo se creía que había sido pintado para el Hospital de Santiago de Toledo, en donde se sabía que estuvo en la década de 1840, sin que se conociera ninguna otra procedencia anterior. Sin embargo, según la documentación dada a conocer por Mora del Pozo, no perteneció nunca al Hospital de Santiago, sino que era propiedad del Asilo de pobres de San Sebastián (fundado en 1834 y que estaba instalado en el Hospital de Santiago) y había sido donado al Asilo en noviembre de 1837 por don Manuel Marceliano Rodríguez, cura párroco de la iglesia mozarabe de San Lucas. No ha sido posible establecer hasta ahora cuándo ni de quién adquirió éste último el Apostolado, que en 1846 pasó -junto con el Asilo de pobres- al convento de San Pedro Martir y estuvo expuesto allí hasta que en 1898 quedó depositado en el Museo Provincial de San Juan de los Reyes. A principios del siglo XX los cuadros que estaban en un lamentable estado de conservación fueron restaurados por el pintor Martínez Cubells, y, tras protagonizar en 1909 una exposición en la Academia de San Fernando, ingresaron en el Museo creado por el Marqués de la Vega Inclán.] |





Foto: Rebeca García Merino



Foto: Rebeca García Merino

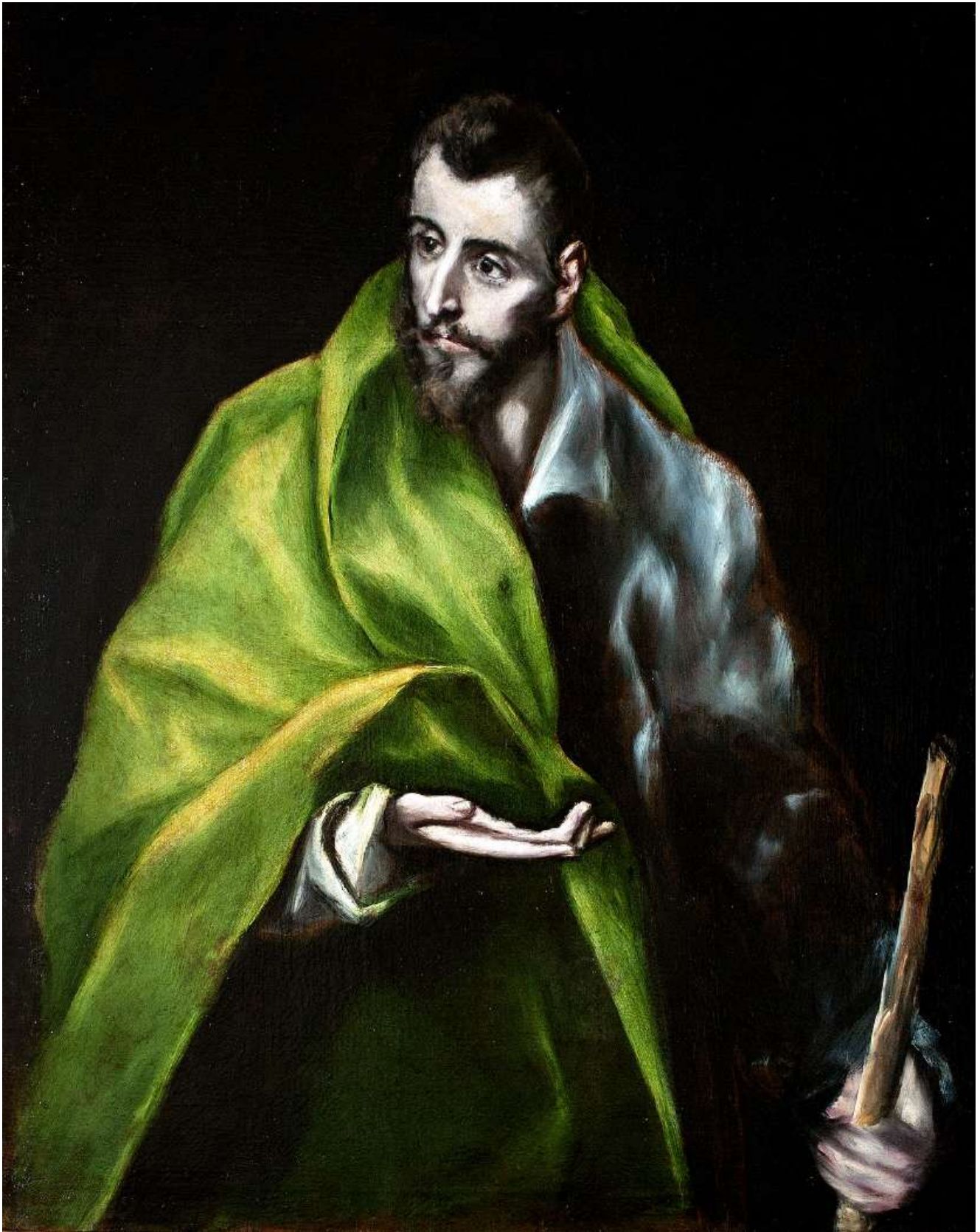

Foto: Rebeca García Merino



Foto: Rebeca García Merino

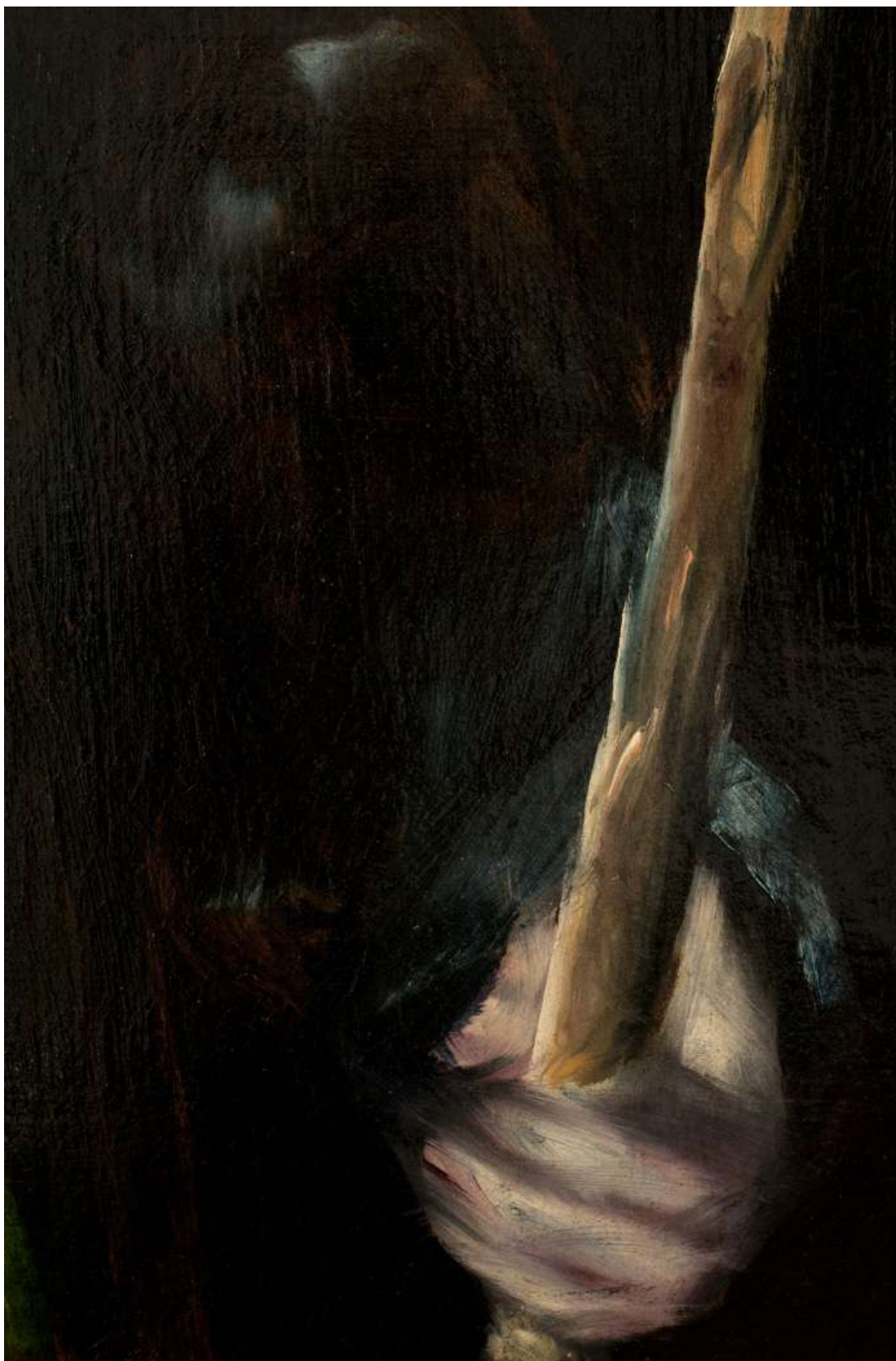

Foto: Rebeca García Merino

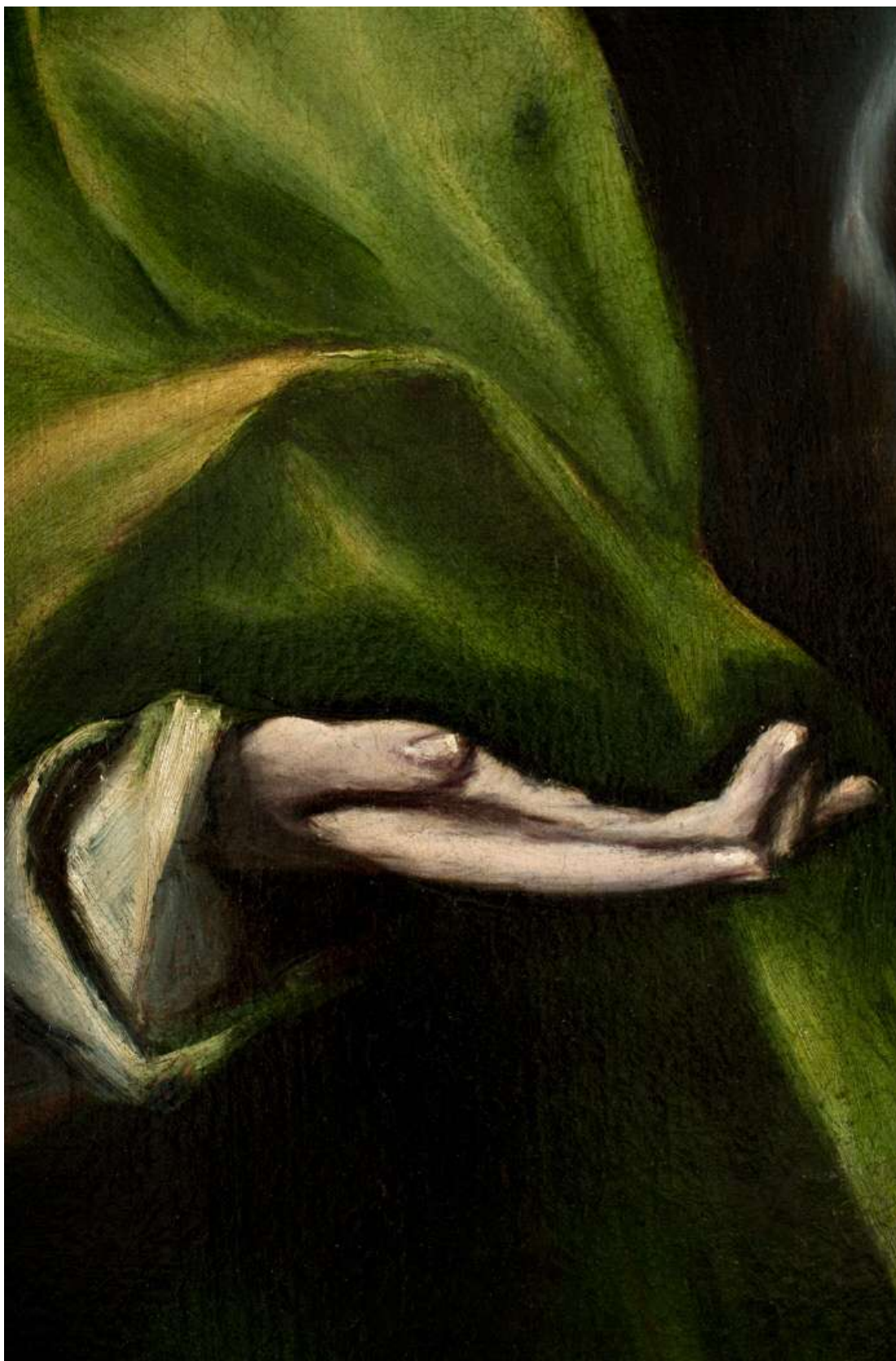
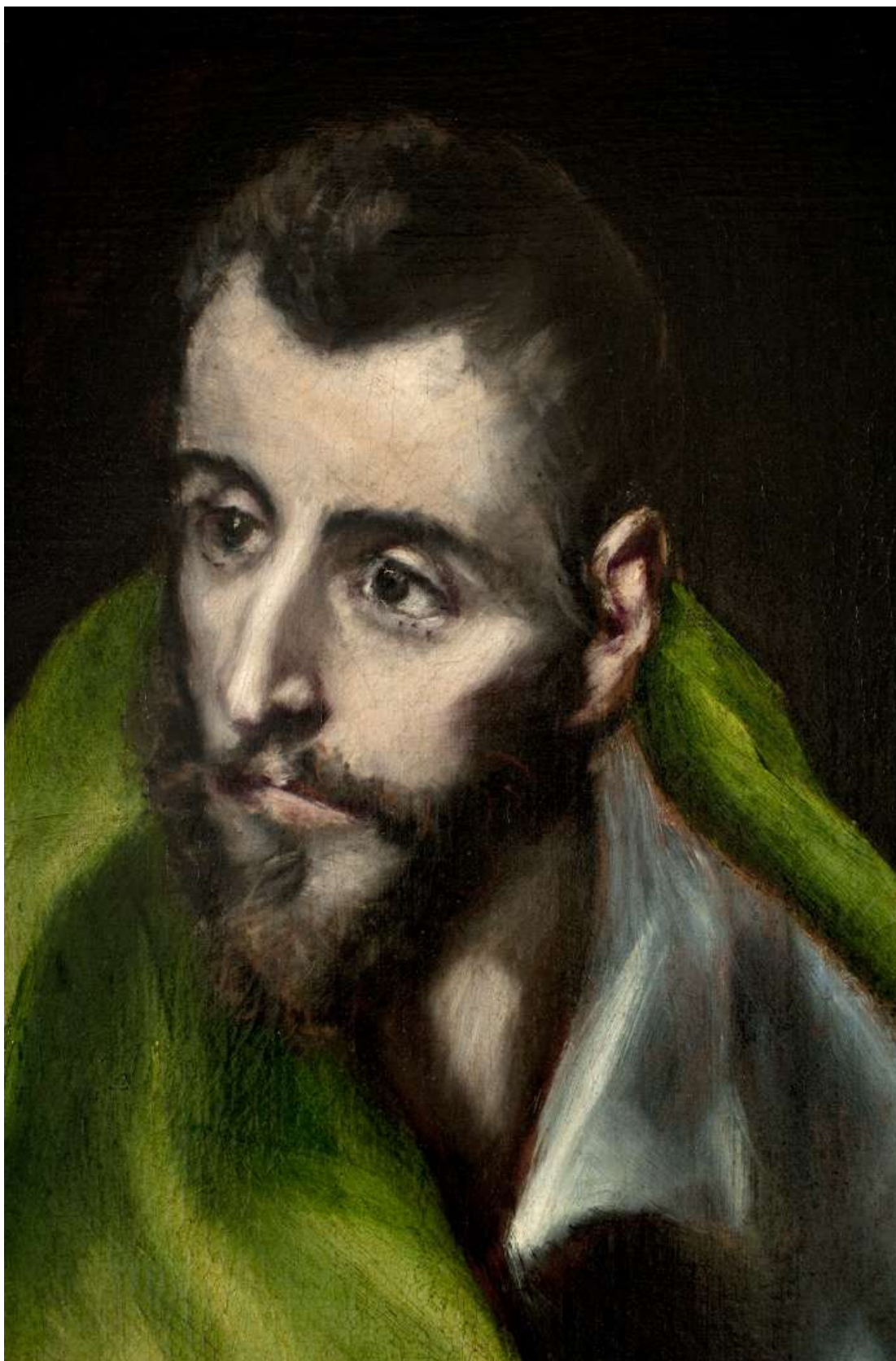
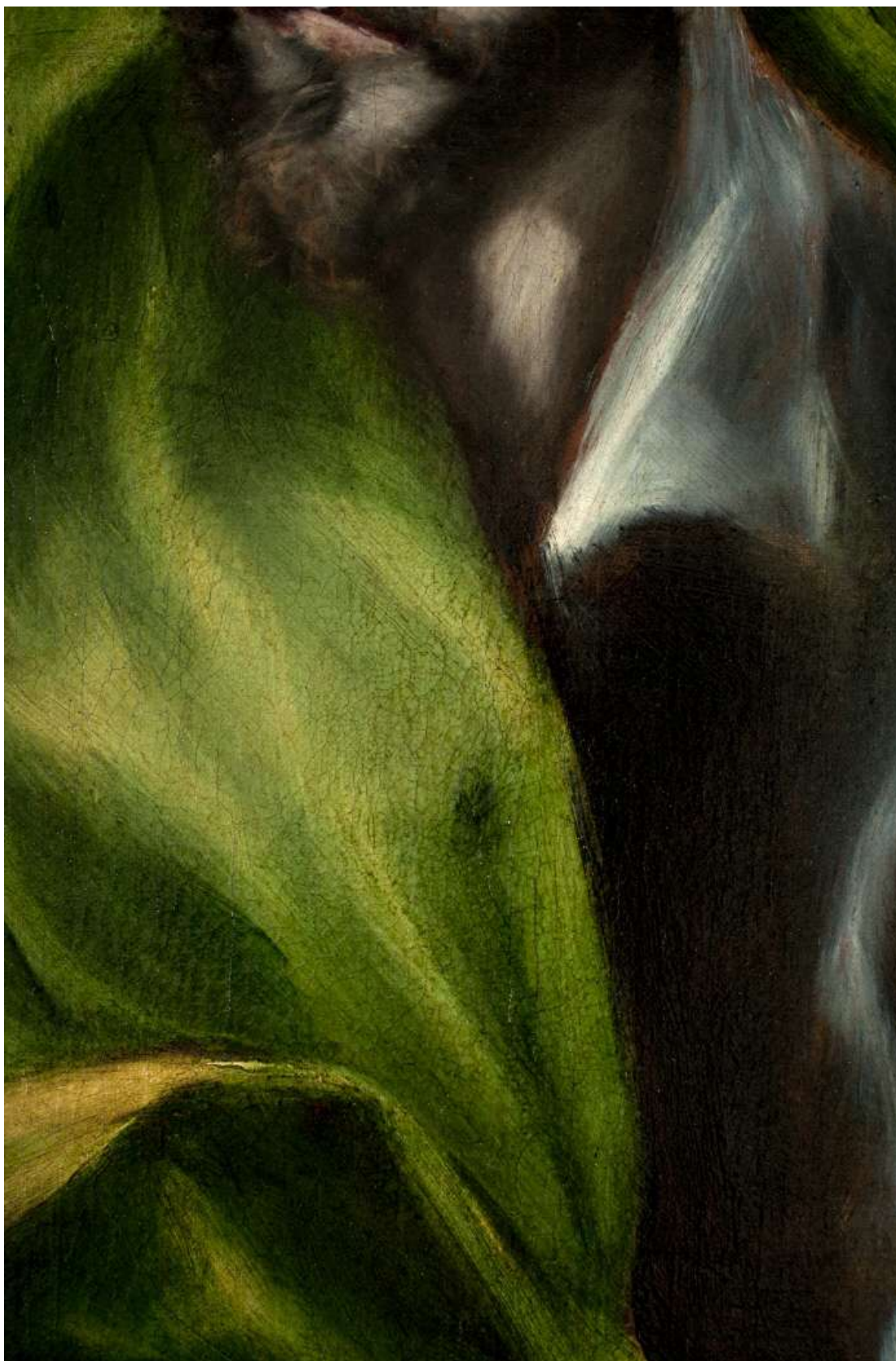

Foto: Rebeca García Merino